தமிழரசு
அலுவலகப் பிரதி

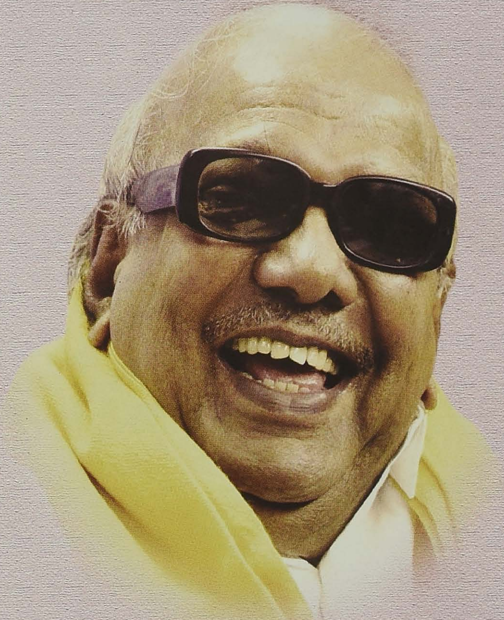

சலுகை, சலுகை
சகல உழவர்க்கும் உவகை, உவகை!

தமிழரசு
அலுவலகப் பிரதி

சலுகை, சலுகை;
சகல உழவர்க்கும் உவகை, உவகை!

வெளியீடு :
இயக்குநர்,
செய்தி–மக்கள் தொடர்புத்துறை,
சென்னை.

சிறப்பு வெளியீடு எண். 16

தமிழரசு இலவச வெளியீடு

பிப்ரவரி 2008

வெளியிடுபவர் :
இயக்குநர்,
செய்தி-மக்கள் தொடர்புத்துறை,
சென்னை.

அச்சிட்டோர் :
தமிழரசு அச்சகம்,
ஓமந்தூரார் அரசினர் தோட்டம்,
சென்னை – 600 002.

சலுகை, சலுகை;
சகல உழவர்க்கும் உவகை, உவகை!

- மாண்புமிகு முதல்வர் கலைஞர்

இங்கே இணைக்கப்பட்டுள்ள படத்தினைப் பார்க்கவும். ஐக்கிய முற்போக்குக் கூட்டணி அரசின் வழிகாட்டும் தலைவரான திருமதி சோனியா காந்தி அம்மையார் அவர்களை டெல்லியிலே உள்ள அவரது இல்லத்தில் அகில இந்திய அளவிலே உள்ள விவசாயிகளின் பிரதிநிதிகள் சந்தித்து விவசாயக் கடன்களைத் தள்ளுபடி செய்ய

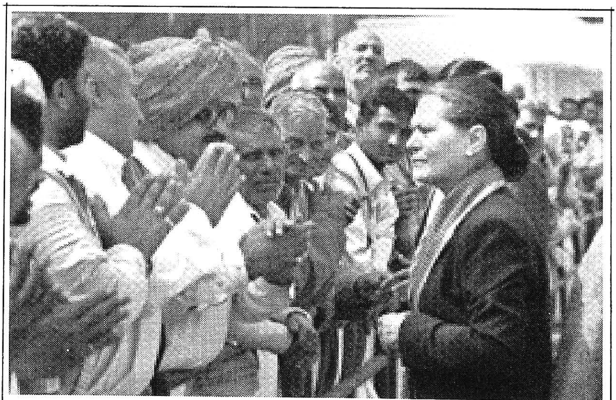

வேண்டும் என்று நம்பிக்கையுடன் முறையிடுகின்ற காட்சி தான் இது .

இந்த நேரத்தில் தமிழகத்திலே 2006ஆம் ஆண்டு, மே திங்களில் கழக அரசு பொறுப்பேற்ற நாளிலேயே – பதவிப் பொறுப்பேற்ற அந்த மேடையிலேயே – இயற்கைச் சீற்றத்தால் விளைந்த இடர்ப்பாடுகளால் "சுழன்றும் ஏர்ப்பின்னது உலகம்" என்ற பெருமை குலைந்து ஏற்றமிகு வாழ்விழந்து நைந்த உழவர் பெருமக்களின் நல்வாழ்வுக்கு முன்னுரிமை கொடுத்து உதவிட வேண்டியது கழக அரசின் கடமை என்பதை உணர்ந்து – நான் கையெழுத்திட்ட கோப்புகளில் ஒன்று தான் – 7,000 கோடி ரூபாய்க்கான விவசாயிகளின் கூட்டுறவுக் கடன்களைத் தள்ளுபடி செய்ததாகும். இந்திய வரலாற்றிலேயே ஒரு மாநில அரசு இத்தனை கோடி ரூபாய் அளவிற்கு அதுவும் விவசாயிகளுக்கு கடனைத் தள்ளுபடி செய்த வரலாறு இதுவரை கிடையாது. அந்த வரலாற்றை முதன் முதலாக கொண்டு வந்த பெருமை நம்முடைய தமிழக அரசுக்கே உரியதாகும்.

நம்மை முன்னுதாரணமாகக் காட்டித் தான் மற்ற மாநிலங்களிலும், இந்திய அளவிலும் விவசாயக் கடன்களை

ரத்து செய்ய வேண்டுமென்ற கோரிக்கையை முன் வைத்து அதன் தொடர்ச்சியாகத் தான் திருமதி சோனியா காந்தி அம்மையாரை 21.02.2008 அன்று விவசாயிகளின் பிரதிநிதிகள் சந்தித்து விவசாயக் கடன்களை ரத்து செய்ய வேண்டுமென்ற கோரிக்கையை வைத்திருக்கிறார்கள். மத்திய அரசின் நிதிநிலை அறிக்கை வெளி வரவிருக்கின்ற இந்த நேரத்தில் இந்தியா முழுவதும் உள்ள விவசாயிகளுடன் சேர்ந்து அவர்களின் கோரிக்கையை நானும் பரிந்துரை செய்திடுகின்றேன்; ஜனநாயகத்தை மதித்துப் போற்றும் மாண்புடைய அம்மையார் உழவர் வேண்டுகோளை உரிய நேரத்தில் ஏற்பார் என்ற நம்பிக்கையுடனும் உறுதியுடனும்!

இந்தப் பரிந்துரையை மத்திய அரசுக்கு முன் வைத்திடும் நேரத்தில் கடந்த இரண்டாண்டுக் காலத்தில் தமிழகத்திலே விவசாயிகளுக்கு என்னென்ன சலுகைகள் வழங்கப்பட்டுள்ளன என்பதை அனைவரும் நினைவு கூர்ந்திடும் வகையில் பட்டியலிட்டுக் காட்டிட விரும்புகிறேன்.

7,000 கோடி ரூபாய் அளவிற்கு கூட்டுறவுக் கடன்களை ரத்து செய்ததையொட்டி, கூட்டுறவு வங்கிகள் நபார்டு வங்கிக்குச் செலுத்தவேண்டிய ரூ.1,668 கோடி அளவிற்கான

தமிழரசு
அலுவலகப் பிரதி

கடன் பொறுப்புகளை தமிழக அரசே முழுமையாக ஏற்றுக்கொண்டது. அதற்காகவே 2006–2007ஆம் ஆண்டுக்கான திருத்த வரவு செலவுத் திட்டத்தில் ரூ.435 கோடி நிதி ஒதுக்கீடும் செய்யப்பட்டது.

7,000 கோடி ரூபாய் தள்ளுபடியினால் கூட்டுறவு வங்கிகளுக்கு ஏற்பட்ட இழப்பை ஈடுகட்டும் வகையிலும், விவசாயிகளுக்கு தொடர்ந்து பயிர்க்கடன் வழங்க வேண்டியதை உறுதி செய்யும் வகையிலும், அந்த ஆண்டு திருத்த வரவு செலவுத் திட்டத்தில் ஆயிரம் கோடி ரூபாய் நிதி ஒதுக்கீடு செய்யப்பட்டுள்ளது.

விவசாயிகள் வாங்கும் பயிர்க்கடன்களுக்கு வட்டி அதிகமாக இருப்பதைக் கணக்கிலே எடுத்துக் கொண்டு ஆட்சிப் பொறுப்புக்கு வந்தவுடன் 2006ஆம் ஆண்டு நிதிநிலை அறிக்கையிலேயே கூட்டுறவு வங்கிகள் மூலமாக வழங்கப்படும் பயிர்க் கடன்களுக்கு 9 சதவிகிதமாக இருந்த வட்டி விகிதத்தை 7 சதவிதமாகக் குறைத்து அறிவித்ததோடு, அவ்வாறு 2 சதவிகித வட்டிக் குறைப்பால் கூட்டுறவு வங்கிகளுக்கு ஏற்படும் இழப்பையும் தமிழக அரசே ஏற்றுக் கொள்ளும் என்று அறிவிக்கப்பட்டது.

இதோடு விட்டுவிடாமல், கடந்த 2007–2008ஆம் ஆண்டு நிதி நிலை அறிக்கையின் போது, இந்த வட்டி 7 சதவிகிதம் என்று இருந்ததை மேலும் 2 சதவிகிதம் குறைத்து 5 சதவிகிதமாக நமது அரசு ஆக்கியது.

கூட்டுறவுக் கடன்களை ரத்து செய்ததோடு, கூட்டுறவு இயக்கத்திற்கே புத்துயிரூட்டி 2006–2007ஆம் ஆண்டில் ரூபாய் 1,153 கோடி அளவிலான புதிய பயிர்க் கடன்கள் வழங்கப்பட்டது. தொடர்ந்து 2007–2008ஆம் ஆண்டில் 1,360 கோடி ரூபாய் அளவில் பயிர்க் கடன்கள் வழங்கவும் நிதி நிலை அறிக்கையில் திட்டம் வகுத்து அறிவிக்கப்பட்டது.

கடந்த ஆண்டு நிதி நிலை அறிக்கையில் மற்றும் ஒரு திட்டமாக, விவசாயிகளுக்கான சிறப்புத் திட்டமாக, வறட்சி, வெள்ளம் போன்றவற்றால் ஏற்படும் பயிர் இழப்பிலிருந்து விவசாயிகளைப் பாதுகாக்கும் வகையில், பத்து இலட்சம் விவசாயிகளுக்கு பயிர்க் காப்பீடு செய்து கொள்ள நிதி உதவி செய்யப்படும் என்று அறிவித்து கடந்த ஆண்டு 15 கோடி ரூபாய் இதற்காக ஒதுக்கீடு செய்யப்பட்டது. ஆனால் இந்தத் திட்டம் குறித்து விவசாயிகள் மத்தியிலே போதுமான விழிப்புணர்ச்சி ஏற்படாத காரணத்தினால்

ஒதுக்கீடு செய்யப்பட்ட தொகை முழு அளவில் பயன்படுத்திக் கொள்ளப்படவில்லை. தொடர்ந்து இந்த ஆண்டும் இந்தத் திட்டத்தை மேலும் விரிவுபடுத்திடுவது குறித்து பரிசீலனை செய்து நடவடிக்கை எடுக்கப்படும்.

தமிழக விவசாயிகள் மற்றும் விவசாயத் தொழிலாளர்களின் நலன் காக்க 2000ஆம் ஆண்டில் தி.மு.க. அரசால் அமைக்கப்பட்டு, அடுத்து வந்த ஆட்சியில் கலைக்கப்பட்ட தமிழ்நாடு விவசாயத் தொழிலாளர் நல வாரியம், தற்போது மீண்டும் ஏற்படுத்தப்பட்டு, தமிழ்நாடு விவசாயத் தொழிலாளர்கள் மற்றும் விவசாயிகள் சமூகப் பாதுகாப்பு மற்றும் நலத் திட்டம், மேலும் பல சலுகைகளுடன் இந்த அரசால் செயல்படுத்தப்பட்டுள்ளது. இதற்காகவே **2–9–2006** அன்று சட்டப் பேரவையில் "தமிழ்நாடு விவசாயத் தொழிலாளர்கள் நலச் சட்டம்" ஒன்று நிறைவேற்றப்பட்டது.

அந்தச் சட்டத்தின்படி,

விபத்துக் கால உதவிகள்

விபத்தில் விவசாயி இறந்தால் ரூ.1 இலட்சம்

இரு கைகளையும் இழந்தால் ரூ.1 இலட்சம்

இரு கால்களையும் இழந்தால் ரூ.1 இலட்சம்

ஒரு கை மற்றும் ஒரு கால் இழந்தால் ரூ.1 இலட்சம்

இரு கண்களும் பார்வையிழந்தால் ரூ.1 இலட்சம்

ஒரு கை இழந்தால் ரூ. 50 ஆயிரம்

ஒரு கால் இழந்தால் ரூ. 50 ஆயிரம்

வேறு கடுங்காயம் ஏற்பட்டு
உடல் உறுப்பை இழந்தால் ரூ. 20 ஆயிரம்

★ இயற்கை மரணம் நேர்ந்தால் ரூ. 10 ஆயிரம்

★ ஈமச் சடங்குகளுக்காக ரூ. 2,500

கல்வி உதவிகள்

★ பத்தாம் வகுப்பு தேர்ச்சி பெற்ற

மகனுக்கு ரூ. 1,250 ;

மகளுக்கு ரூ. 1,500 ;

★ பிளஸ் டு தேர்ச்சி பெற்ற

மகனுக்கு ரூ. 1,750 ;

மகளுக்கு ரூ. 2,000 ;

இதே போல

★ ஐ.டி.ஐ., பாலிடெக்னிக் படிப்புகள்

இளங்கலை – முதுகலை – தொழிற்பட்டப் படிப்புகள் படிக்கும் –வாரிய உறுப்பினரின் மகனுக்கும், மகளுக்கும் விடுதிச் செலவு உட்பட உதவித் தொகைகள் ஆண்டுக்கு ரூ.6,750 வரை வழங்கப்படுகின்றன.

திருமண உதவி

ஆண் உறுப்பினர்க்கு	ரூ. 3,000;
பெண் உறுப்பினர்க்கு	ரூ. 5,000 ;
உறுப்பினரின் மகன் திருமணத்திற்கு	ரூ. 3,000 ;
மகளின் திருமணத்திற்கு	ரூ. 5,000 ;
கர்ப்பிணிப் பெண்களுக்கு உதவித் தொகை	ரூ. 6,000;
பெண் உறுப்பினரின் கருச்சிதைவு/ கருக்கலைப்பு நிகழ்வுக்கு	ரூ. 3,000 ;
60 வயதில் முதியோர் ஒய்வூதியம்	ரூ. 400

விவசாயிகளுக்காக இத்தகைய உதவிகள் எல்லாம் இந்த வாரியத்தின் சார்பில் வழங்கப்பட்டு வருகின்றன.

22-2-2007 அன்று தஞ்சையில் நடைபெற்ற பெரிய விழாவில் என்னால் இந்தத் திட்டம் தொடங்கி வைக்கப்பட்டதோடு, ஏழை விவசாயத் தொழிலாளர்கள், விவசாயிகள் மற்றும் அவர்தம் குடும்பத்தினருக்கு கல்வி உதவி, திருமண உதவி, மகப்பேறு உதவி, ஓய்வூதியம், ஈமச்சடங்கு உதவி மற்றும் இழப்பீடு போன்ற பல்வேறு உதவிகள் தொடர்ந்து வழங்கப்பட்டு வருகின்றன.

31-1-2008 வரை இயற்கை மரணம் அடைந்த 27,576 விவசாயிகளுக்கு 31 கோடியே 90 லட்சத்து 42 ஆயிரத்து 750 ரூபாயும்; விபத்து காரணமாக உயிரிழந்த 1,056 விவசாயிகளுக்கு 9 கோடியே 88 லட்சத்து, 83 ஆயிரம் ரூபாயும்; வாரியத்தில் உறுப்பினர்களே திருமணம் செய்து கொண்டால் வழங்கப்படும் நிதி என்ற அளவில் 6,997 விவசாயிகளுக்கு 2 கோடியே 65 லட்சத்து 95 ஆயிரம் ரூபாயும்; வாரிய உறுப்பினர்களின் குடும்பத்தில் உள்ளவர்களுக்கு திருமணம் என்ற அளவில் 36,116 பேருக்கு 14 கோடியே 74 லட்சத்து, 93 ஆயிரத்து 500 ரூபாயும், முதியோர் ஓய்வூதியமாக 76,875 விவசாயிகளுக்கு

மாதந்தோறும் 11 கோடியே 13 லட்சத்து 60 ஆயிரத்து 279 ரூபாயும், மகப்பேறு உதவி நிதியாக 65,721 பேருக்கு 39 கோடியே 39 லட்சத்து 9 ஆயிரம் ரூபாயும், கல்வி உதவித் தொகையாக 10,089 பேருக்கு 2 கோடியே 48 லட்சத்து 35 ஆயிரத்து 600 ரூபாயும் வழங்கப்பட்டுள்ளன. ஒட்டுமொத்தமாக இந்த இருபது மாதத்தில் 2,24,424 விவசாயக் குடும்பத்தினருக்கு 112 கோடியே 21 லட்சத்து 19 ஆயிரத்து 129 கோடி ரூபாய் நிதி உதவி வழங்கப் பட்டுள்ளது.

நிலமற்ற ஏழை விவசாயிகளுக்கு இலவசமாக நிலம் வழங்க வேண்டும் என்ற திட்டத்தின் கீழ் இது வரை

வழங்கப்பட்டுள்ள நிலம்	1,61,000 ஏக்கர்
பயனாளிகள்	1,38,000 பேர்.

நெல்லுக்குத் தரப்படுகின்ற விலை போதாது என்றும், அதனை அதிகப்படுத்தித் தர வேண்டுமென்றும் விவசாயிகள் சார்பில் கோரிக்கை வந்ததின் அடிப்படையில், மத்திய அரசு அறிவித்த விலையான குவிண்டால் ஒன்றுக்கு 775 ரூபாயுடன் மாநில அரசு சார்பில் ஊக்கத் தொகையாக 50 ரூபாய் சேர்த்து இதுவரை இல்லாத அளவான

குவிண்டால் ஒன்றுக்கு ரூபாய் 825 என்று நிர்ணயம் செய்து நெல் கொள்முதல் செய்யப்பட்டு வருகிறது. இதனால் தமிழக அரசுக்கு 82.50 கோடி ரூபாய் கூடுதல் செலவு ஏற்பட்ட போதிலும், தமிழ்நாட்டு விவசாயிகளின் நலன் கருதி இந்த முடிவு இந்த ஆண்டு எடுக்கப்பட்டது

விவசாயிகளின் மகிழ்ச்சி ஒன்றையே குறிக்கோளாகக் கொண்டு, கழக அரசு ஏற்கெனவே அமைந்த கால கட்டத்திலேயே அவர்கள் உற்பத்தி செய்யும் பொருள்களுக்கு உரிய விலை கிடைக்கவும், இடைத் தரகர் இன்றிக் குறைந்த விலையில் நுகர்வோர் காய்கறிகளைக் பெறவும் உருவாக்கப்பட்ட உன்னதத் திட்டம் தான் உழவர் சந்தைத் திட்டம். தமிழகத்தில் கழக ஆட்சிக் காலத்தில் 103 இடங்களில் உருவான உழவர் சந்தைகள், தொடர்ந்து வந்த ஆட்சியில் அலட்சியப்படுத்தப்பட்டு முடக்கப்பட்டன.

விவசாயிகள் மற்றும் விவசாயத் தொழிலாளர்களுக்கு உதவிகளைச் செய்திடுவது என்பது தற்போது 2006ஆம் ஆண்டு ஆட்சிக்கு வந்த பிறகு என்றல்ல, தி.மு.கழகம் எப்போதெல்லாம் பொறுப்புக்கு வந்ததோ அந்தக் காலக் கட்டங்களில் எல்லாம் விவசாயிகளுக்கு உதவிகளைச் செய்து வந்துள்ளது என்பதற்கும் இதோ சில உதாரணங்கள்.

1967ஆம் ஆண்டு அண்ணா அவர்கள் ஆட்சியில் இருந்த காலத்திலேயே புஞ்சை நிலங்களுக்கான வரி அறவே ரத்து செய்யப்பட்டது.

1970ஆம் ஆண்டு கழக ஆட்சியில் 15 ஸ்டாண்டர்டு ஏக்கர் நில உச்ச வரம்புச் சட்டம் இயற்றப்பட்டு, 1 லட்சத்து 78 ஆயிரத்து 880 ஏக்கர் உபரி நிலங்களைக் கையகப்படுத்தி, 1 லட்சத்து 37 ஆயிரத்து 236 ஏழை விவசாயிகளுக்கு அந்த நிலம் வழங்கப்பட்டது. அதில் 61 ஆயிரத்து 985 பேர் ஆதி திராவிடர்கள். 204 பேர் பழங்குடியினர்.

1971ஆம் ஆண்டில் கழக அரசில் இந்தியாவிலேயே முதன் முறையாக குடியிருப்பு அனுபோகதாரர்கள் (உரிமை வழங்கல்) சட்டத்தைக் கொண்டு வந்து விவசாயத் தொழிலாளர்களுக்கு அவர்கள் குடியிருக்கும் வீட்டு மனைகள் அவர்களுக்கே சொந்தமாக்கப்பட்டன.

1990ஆம் ஆண்டு இந்தியாவிலேயே முதன் முதலாக கழக ஆட்சியில் தான் விவசாயிகளுக்கு இலவச மின்சாரம் என்று அறிவிக்கப்பட்டு, அமலாக்கப்பட்டது.

விவசாயிகள் பாசன நீரை எடுத்துச் செல்ல அரசு நிலங்களில் பதிக்கும் குழாய்களுக்காக அதுவரை

விதிக்கப்பட்டு வந்த பாதைக் கட்டணம் (ட்ராக் ரெண்ட்) 2000–2001ஆம் ஆண்டில் கழக ஆட்சியில் ரத்து செய்யப்பட்டது.

விவசாயத் தொழிலாளர்கள் நலன் குறித்து ஆராய்வதற்காக தி.மு.கழக அரசு 1997ஆம் ஆண்டில் அமைத்த திரு. கோலப்பன், ஐ.ஏ.எஸ்., தலைமையிலான குழுவின் பரிந்துரைகள்படி விவசாயத் தொழிலாளர்களின் குறைந்த பட்ச ஊதியம் உயர்த்தப்பட்டது.

விவசாயிகள், மற்றும் விவசாயத் தொழிலாளர்கள் நலனில் தி.மு. கழகமும், அதன் அரசும் தொடர்ந்து பல்வேறு திட்டங்களைத் தீட்டி வருகிறது என்பதற்கு இவைகளை விட சான்று வேறு தேவையில்லை என்றே கருதுகிறேன். தொடர்ந்து இந்த அரசு விவசாயிகளின் நலன்களுக்காகப் பாடுபடும்.

★ ★ ★